

元大寶來證券(香港)有限公司
Yuanta Securities (Hong Kong) Co., Ltd.

元大寶來證券(香港)網上交易系統

— WTS 操作說明書

版本：V2.0

2012.07.01

元大寶來證券（香港）有限公司

Yuanta Securities (Hong Kong) Company Limited

目 錄

一、登入/登出	3
1.1、登入.....	3
1.2、修改密碼.....	4
1.3、登出.....	7
1.4、帳號切換.....	7
1.5、退出.....	7
三、十大排行	12
四、專業圖表	13
五、專業圖表 (IE)	15
六、交易	15
七、撤單	17
八、投資組合	19
九、落盤狀況	20
十、股票結存	22
十一、帳戶查詢.....	22
十二、歷史成交.....	25
十三、市場切換.....	25
十四、客戶服務.....	26
十五、資訊	27
1.1、市場資訊.....	27
1.2、公司資料庫.....	28
1.3、新聞.....	28
1.4、最新消息.....	29
十六、市場須知.....	29
十七、其他	30
附錄 A、安裝說明.....	31
附錄 B、狀態說明.....	32

一、登入/登出

1.1、登入

在進行下單之前,首先要登錄到元大寶來證券(香港)有限公司(「元大寶來(香港)」)網站主頁,前往「快速登入」或打開證券頁面之「網上交易」,輸入用戶號碼和用戶密碼,登入證券網上交易平臺。(若忘記密碼,則請點擊「忘記密碼」連結,在彈出視窗中填入相關訊息並發送給元大寶來(香港),元大寶來(香港)的客戶服務部人員會為您服務)。

元大金控
Yuanta Financial

元大寶來證券(香港) Yuanta Securities (Hong Kong)

元大金控成員
金控成員

繁體版 簡體

主頁 證券 期貨及期權 資產管理 ETF 系列 外匯 服務及支援 推廣活動 關於我們 網頁索引

恆生指數
*15分鐘延遲

本地指數
更新日期: 05/07

環球指數
台灣加權
上海A股
上海B股
日經指數
吉隆坡綜合

公告

大利市版面觸目登場
寶來小金靈iPolaris (多語言版) 正式登場22
test for html format
ewrite
wertwe
ttt

更多 >>>

推廣活動

test by dragon
Test By Mita
寶來小金靈iPolaris (多語言版) 正式登場
sdsd

快速登入

股票交易

港股 深圳B股
 台股 上海B股
 美股

用戶號碼
用戶密碼

忘記密碼 登入

一般衍生性工具知識課程
開通點金靈

證券

開戶須知 網上登記 收費及佣金 提存款須知 交易指南 常見問題 聯絡我們

網上交易

港股 深圳B股
 台股 上海B股
 美股

用戶號碼
用戶密碼

忘記密碼 登入

一般衍生性工具知識課程

推廣活動

23/04/2012	test by dragon
23/04/2012	Test By Mita
19/03/2009	寶來小金靈iPolaris (多語言版) 正式登場
26/11/2008	sdsd
28/10/2008	黃金期貨買賣收費
27/10/2008	寶來滙股小金靈

更多 >>>

財經新聞

恒指| 國企| 台指

[HSI] 21/06/2012

19572
19372
19172

09:30 10:30 11:30 14:00 15:00

恒生指數
變幅
最高/最低

1、成功登入系統後，將進入交易主介面。

1.2、修改密碼

點擊功能表「查詢」→「帳號概況」，將顯示「帳號查詢」視窗。

帳戶概況		報價服務紀錄	帳戶資料
			HKD
昨日結餘	50,000,000.00		
交易買入金額	0.00		
交易賣出金額	0.00		
交易手續費	0.00		
現金淨額	50,000,000.00		
其他貨幣*	445,026,947.92		
股票市值 (香港)			
資產淨值 (香港)			
購買額度計算			
現金淨額	50,000,000.00		
交易限額	0.00		
其他貨幣*	445,026,947.92		
股票可借貸餘額	0.00		

點擊「帳號資料」顯示

帳戶概況		報價服務紀錄	帳戶資料
帳戶號碼	999917S000		
帳戶類別	Cash		
戶口狀況	有效		
帳戶密碼	*****		<input type="button" value="更改"/>
客戶姓名	999917S000		
電郵地址	polaris.polaris.com.hk		
聯絡地址	Address		
渣打銀行分帳號			
渣打銀行分帳戶名稱			
結算安排	1111111111		
	AaAaAa		
經紀姓名	DUMMY FOR TESTING		
經紀電話	852-3555 7888		
經紀電郵地址			
經紀佣金率	2.000000		

點擊「帳戶密碼」旁邊的「更改」按鈕，將彈出「修改密碼」的輸入框。如下圖：

修改密碼

用戶號碼: 999916S000

舊密碼:

新密碼:

確認密碼:

密碼有大小寫之分，長度必須為8到12位英文和數字，並且必須至少包含2個數字和2個英文字母。

輸入舊密碼及新密碼，然後點擊「修改」按鈕，密碼修改成功後，客戶需重新登入，如下圖：

元大實來證券(香港)
Yuanta Securities (Hong Kong)

請登入

港股 美股 台股 上海B股 深圳B股

用戶名稱: 100006S000

密碼:

[忘記密碼](#)

- 登錄出錯三次，帳戶會鎖定
- 為確保帳戶安全，請定期更改密碼
- 本網站所有數據都是由相關交易所提供實時資訊
- 網上交易系統已採用128位元之SSL驗證加密保密系統
- 用戶首次登錄後，必須修改密碼

美股 台股 上海B股 深圳B股 港股

1.3、登出

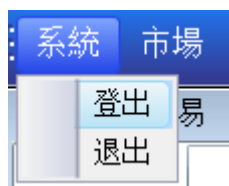

點擊功能表「系統」→「登出」，將當前登入的帳號登出系統。WTS 將重新返回到登入畫面。

1.4、帳號切換

用戶必須先登出本系統，然後再使用其他帳號登入。

1.5、退出

點擊功能表「系統」→「退出」，將當前登入的帳號登出系統，且將關閉瀏覽器。

二、股價查詢

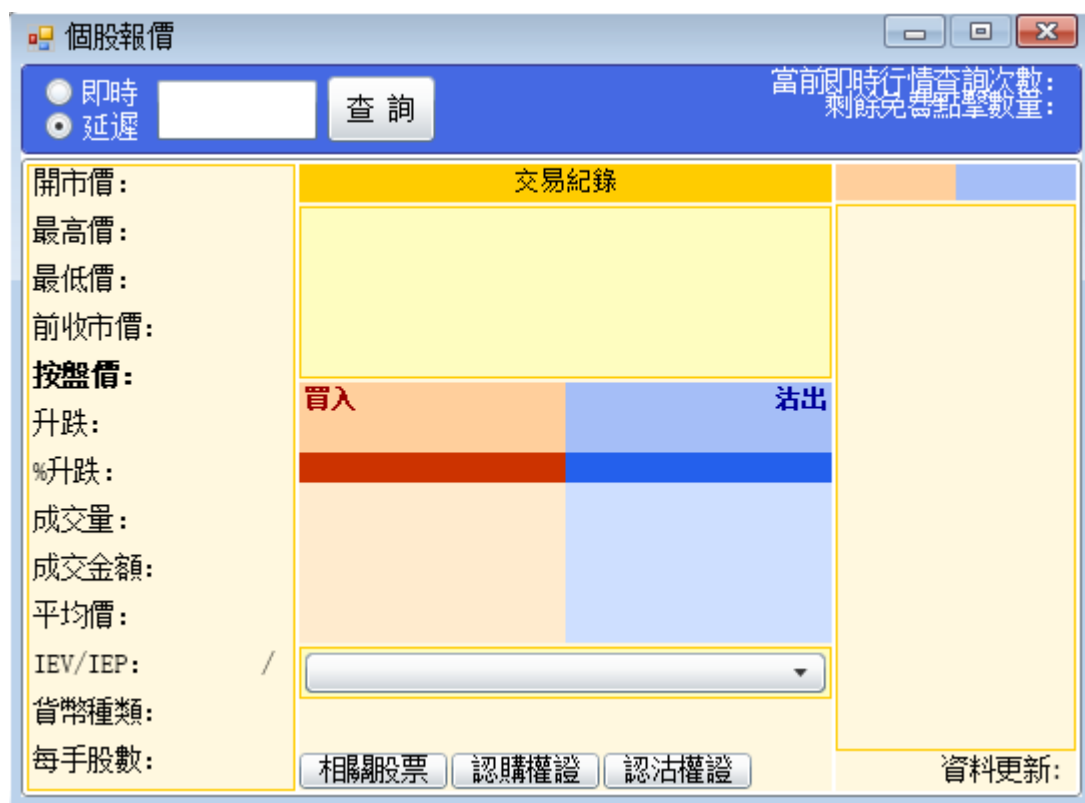

Per Quote 用戶：

於藍色區域選取「即時」（就逐次查詢收取費用）或「延遲」報價，輸入股票代碼，將顯示股票代碼查詢介面

點金靈系列串流式報價用戶：

直接於藍色區域輸入股票代碼，將顯示股票代碼查詢介面

如下圖：

用戶可以直接按「Enter」鍵開始查詢報價（系統將選擇選單上的第一個股票代碼）。用戶也可以按「↑」、「↓」鍵來選擇所需要的股票代碼，如下圖：

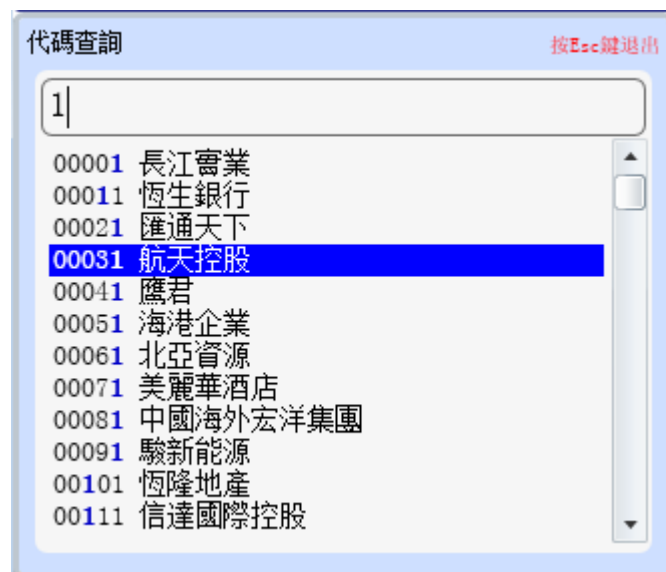

然後按「Enter」鍵，開始查詢股票報價，報價介面將顯示相應股票代碼的報價，如下圖：

查詢價格的同時「股票代碼」及「最後成交價」會帶入「股票交易」區域，游標定位於「數量」輸入框，如下圖：

備註：

1、點擊「最佳買價」或「最佳賣價」，也會將對應的價格帶入「股票交易」區域，游標定位於「數量」輸入框。

股票交易

股票代號: 00031

鎖定 航天控股

價格: 0.93

數量: 2,000

總數: 1,860.00

投入金額:

密碼:

記憶密碼

限價
 市價
 競價
 成交及取消
 成交或取消
 止蝕單

計算

買入 沽出 清除

點擊「個股報價」介面的「相關股票」、「認購權證」、「認沽權證」，將顯示相應股票的報價信息，如下圖：

00019 相關股票

股票名稱	代號	買價	賣價	成交價	升跌	升跌%	成交金額(仟)	全日成交股數(仟)
太古股份公司B	00087	22.45	22.5	22.5	0.100	0.45	6.8M	300000

調整「個股報價視窗」的大小，可以看到更多的報價資料，如下圖：

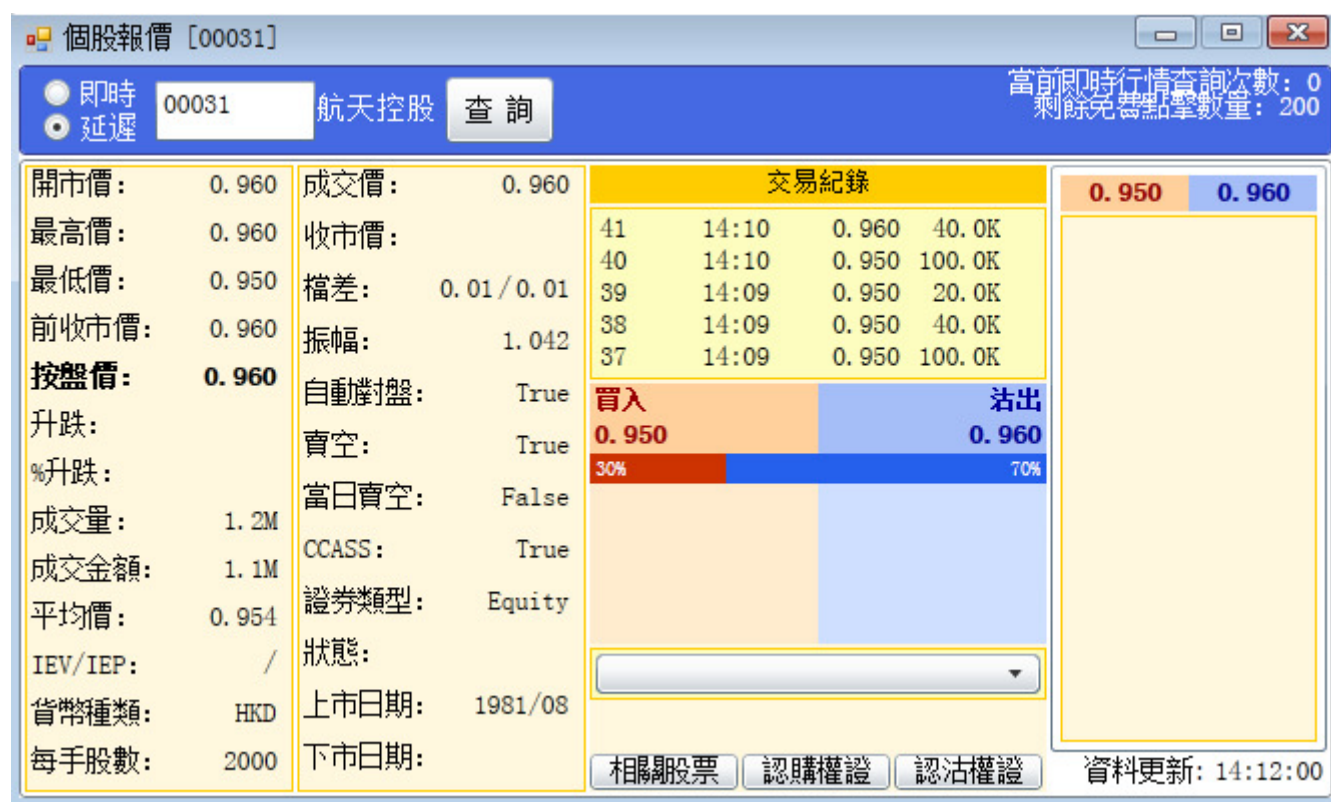

台股報價畫面如下：

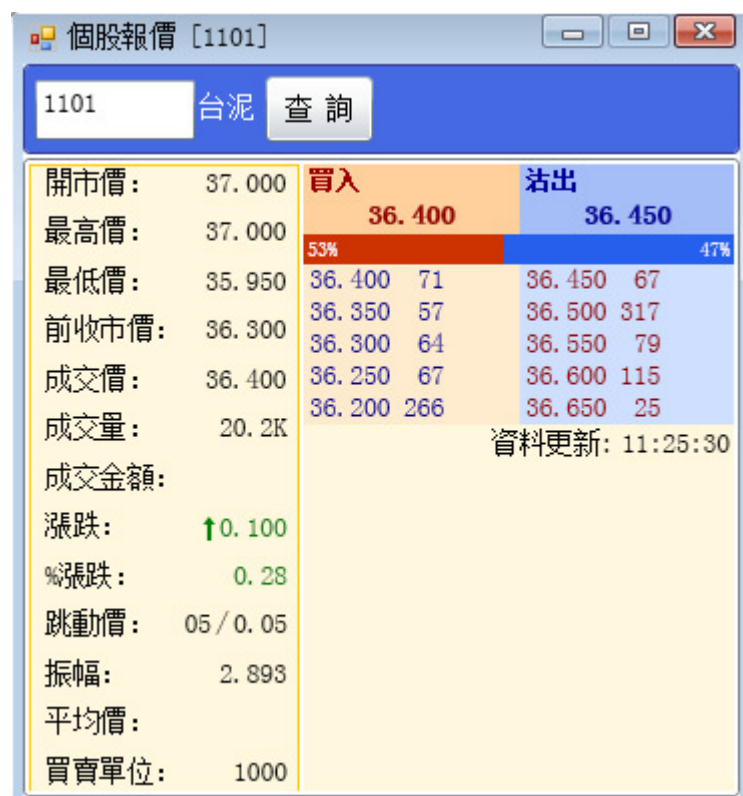

美股報價畫面如下：

備註：

- 1、 港股市場的帳號分為 Per Quote 及點金靈系列的帳號。Per Quote 帳號是按照點擊次數收取行情查看費用，因此用戶必須點擊「查詢」按鈕，才可以看到最新的報價。點金靈系列用戶的報價是即時更新的，並且可以查閱更多即時資訊，包括券經紀商排隊列及價格深度。
- 2、 就台股市場而言，所有的帳號都可以看到即時報價。
- 3、 就美股市場而言，所有的帳號都可以看到即時報價。
- 4、 上海 B 股及深圳 B 股市場，不提供報價，用戶需要從其他管道獲取報價資料。

三、十大排行

代號	股票名稱	買價	賣價	升跌	升跌%	成交價	昨收價
08089	中國鐵路貨運	0.6	0.61	0.17	38.64	0.61	0.44
01102	環能國際	0.405	0.41	0.095	30.16	0.41	0.318
08189	泰達生物	0.44	0.495	0.095	23.75	0.495	0.4
00990	榮暉國際	0.63	0.65	0.11	20.37	0.65	0.54
08009	菱控有限公司	0.031	0.032	0.005	18.52	0.032	0.027
08150	無縫綠色	2.03	2.07	0.32	18.39	2.06	1.74
00557	CITY E-SOLUTION	0.86	0.99	0.14	16.47	1	0.85
03938	三林環球	1.14	1.15	0.16	16.33	1.14	0.98

- 1、選擇排名指標，然後點擊「查詢」按鈕，系統將顯示對應指標的前 10 大股票。
- 2、對於港股的 Per Quote 帳號，客戶需選擇查看即時或延時行情，系統預設為延時。

四、專業圖表

- 1、點擊左上角的股票代碼，可以變更圖表的股票代碼，介面如下：

Change Symbol

Symbol

OK Cancel

2、點擊「Add Indicator」，可以添加技術指標，如下圖：

3、點擊「Add Indicator」右邊的下拉式清單方塊，進行線圖時間間隔的修改，如下圖：

4、點擊「Settings」按鈕，可以設置圖片的顏色，樣式等，如下圖：

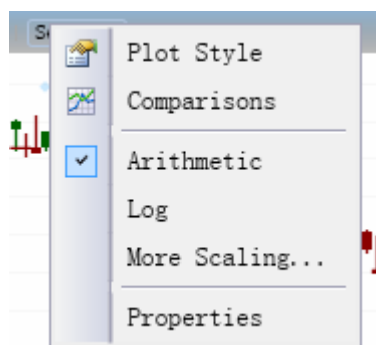

五、專業圖表 (IE)

- 1、點擊功能表「行情報價」→「專業圖表(IE)」,專業圖表將於彈出視窗打開。

六、交易

股票交易

股票代號:

鎖定

價格:

數量:

總數:

投入金額:

密碼: 記憶密碼

限價
 市價
 競價
 成交及取消
 成交或取消
 止蝕單

- 1、輸入「價格」、「投入金額」，點擊「計算」按鈕可計算出委託數量。
- 2、輸入股票代碼後按 Enter 鍵，將顯示股票名稱及價格，數量默認為當前股票的「最小買賣單位」，如下圖：

股票交易

股票代號: 長江實業

鎖定

價格:

數量:

總數:

投入金額:

密碼: 記憶密碼

限價
 市價
 競價
 成交及取消
 成交或取消
 止蝕單

備註：Per Quote 的帳號因為涉及收費，客戶需自行需入價格或到「個股報價」介面查詢報價。

然後輸入交易密碼（用戶勾選「記憶密碼」選擇框後，無需就逐次交易輸入密碼。），點擊「買入」或「賣出」按鈕，如密碼驗證失敗，系統將提示：「密碼錯誤，請重新輸入。[8807]」，點擊「OK」按鈕後，游標將重新定位於密碼輸入框，以使用戶重新輸入密碼。

如果密碼驗證通過，將顯示委託確認介面。如下圖：

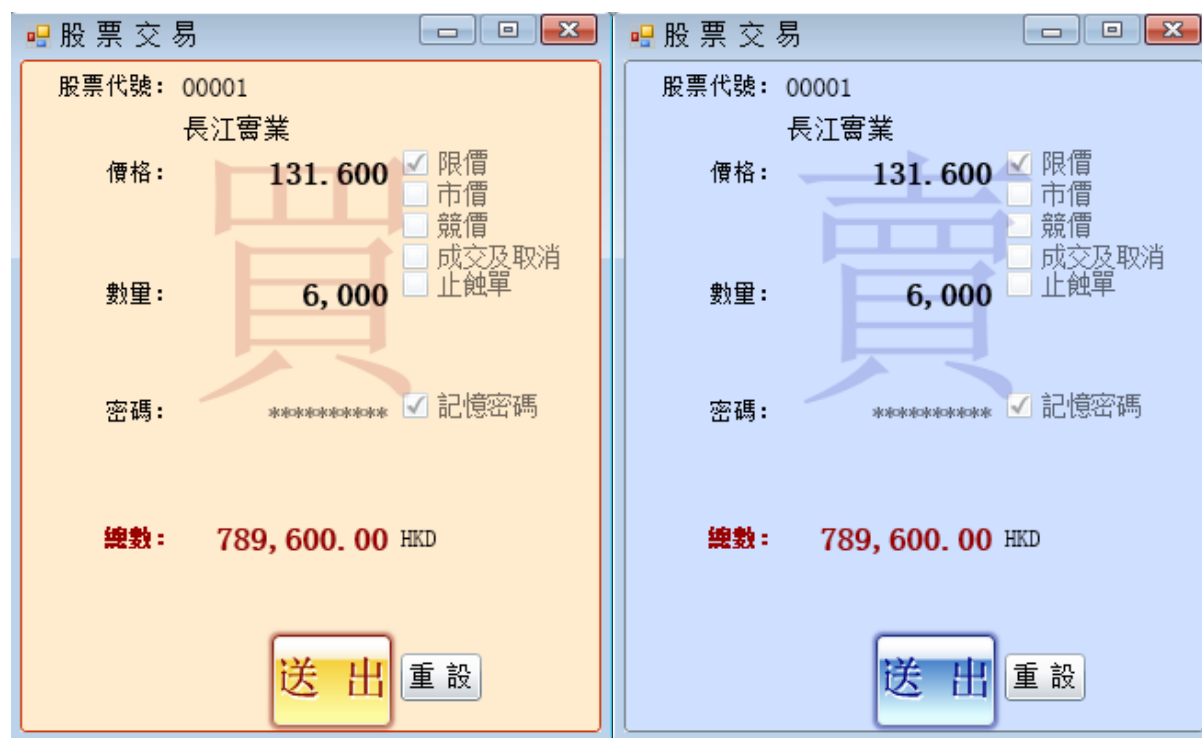

點擊「送出」按鈕，則將委託發送到寶來後臺交易系統進行處理。如果委託成功，系統將提示如下：

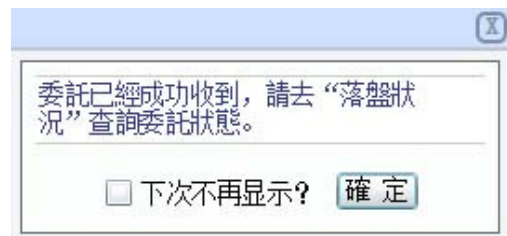

勾選「下次不再顯示」的選擇框，系統將預設不再於當前登入狀態提示。如果需要恢復此提示，用戶必須先登出系統然後重新登入。

如委託失敗，系統將提示委託失敗提示。

七、撤單

	代號	股票名稱	交易指令	買/沽	價格	數量	已成交量	成交均價	未
<input type="button" value="刪"/>	<input type="button" value="改"/>	90003 股票3	限價	買	20.000	1,000	0	0.000	
		90002 股票2	限價	買	12.000	2,500	2,500	12.000	
		00007 高信集團	限價	買	0.560	2,000	0	0.000	
		00007 高信集團	限價	買	0.560	2,000	0	0.000	
		00007 高信集團	限價	買	0.560	2,000	0	0.000	
		00001 長江實業	限價	買	131.600	6,000	0	0.000	
		00001 長江實業	限價	買	131.600	6,000	0	0.000	

在落盤狀況列表中，如果某委託可以進行撤單，則該筆委託的最左邊將顯示「刪」按鈕。點擊該按鈕，將顯示刪單確認介面，如下：

委託號碼：	9500028
買/沽：	買
股票代號：	90003
股票名稱：	股票3
委託價：	20
委託量：	1000
掛盤中：	1000
委託時間：	2011/04/06 15:02:59
密碼：	●●●●●●●●
<input type="button" value="送出"/> <input type="button" value="取消"/>	

如「股票交易」介面已勾選記憶密碼，則無需重新輸入交易密碼至「密碼」輸入框中，否則用戶需手動輸入密碼。點擊「送出」按鈕，該委託將送至交易系統進行撤單，系統提示如下：

"刪單"委託已經成功收到，請去"落盤狀況"查詢委託狀態。	
<input type="button" value="OK"/>	

點擊「OK」按鈕，委託狀況列表將更新，相應的委託單將被取消，如下圖：

代號	股票名稱	未成交量	呈交時間	委託狀態	手數	AON
90003	股票3	0	0 2011/04/06 15:27:21	CXL	整手	
00007	高信集團	0	0 2011/04/06 15:17:48	REJ	整手	
00008	電訊盈科	0	0 2011/04/06 15:16:50	REJX	整手	
00007	高信集團	0	0 2011/04/06 15:12:17	REJ	整手	
90003	股票3	0	0 2011/04/06 15:02:59	CXL	整手	
90002	股票2	0	0 2011/04/06 15:02:17	FILL	整手	
00007	高信集團	0	0 2011/04/06 14:54:15	REJ	整手	
00007	高信集團	0	0 2011/04/06 14:53:10	REJ	整手	
00007	高信集團	0	0 2011/04/06 14:50:14	REJ	整手	

八、投資組合

股票代號	股票名稱	最新價	升跌	升跌%	買價	賣價	前收市價
00001	長江實業	130.7	0.700	0.54	130.5	130.6	129.9
00002	中電控股	63.8	0.250	0.39	63.75	63.8	63.55
00003	香港中華煤氣	19.16	0.140	0.74	19.14	19.16	19.02
00004	九龍倉集團	56	-0.150	-0.27	55.95	56	56.15
00005	匯豐控股	83	0.800	0.97	83	83.05	82.2
00006	電能實業	52.7	0.400	0.76	52.7	52.75	52.3

- 1、點擊選單「行情報價」→「投資組合」按鈕，將顯示上述介面。
- 2、添加群組：輸入「群組號」，然後點擊「新增」按鈕或按「Enter」鍵，新的群組代號將添加到下拉清單。
- 3、刪除群組：從下拉清單選擇你需要刪除的群組，然後點擊「刪除」按鈕，系統將跳出確認提示，如果選擇「OK」則群組將被刪除。
- 4、添加股票：在「股票代號」輸入框中輸入股票代碼，系統將彈出股票代碼搜索框，用戶選擇股票後，股票代碼將顯示在「股票代號」輸入框中。然後點擊「新增」按鈕或按「Enter」鍵，股票代碼將添加到當

前被選中的自選群組中，如下圖：

股票代號	股票名稱	最新價	升跌	升跌%	買價	賣價	前收市價
00001	長江實業	130.7	0.700	0.54	130.5	130.6	129.9
00002	中電控股	63.8	0.250	0.39	63.75	63.8	63.55
00003	香港中華煤氣	19.16	0.140	0.74	19.14	19.16	19.02
00004	九龍倉集團	56	-0.150	-0.27	55.95	56	56.15
00005	匯豐控股	83	0.800	0.97	83	83.05	82.2
00006	電能實業	52.7	0.400	0.76	52.7	52.75	52.3

- 5、刪除股票：在股票列表中，點擊想要刪除的股票代碼左邊的「刪除」按鈕，相應的股票代碼將從列表中刪除。

九、落盤狀況

代號	股票名稱	未成交量	呈交時間	委託狀態	手數	AON
90003	股票3	0	6,000	2011/04/06 15:34:50 OPNQ	整手	
90003	股票3	0	0	2011/04/06 15:27:21 CXL	整手	
00007	高信集團	0	0	2011/04/06 15:17:48 REJ	整手	
00008	電訊盈科	0	0	2011/04/06 15:16:50 REJX	整手	
00007	高信集團	0	0	2011/04/06 15:12:17 REJ	整手	
90003	股票3	0	0	2011/04/06 15:02:59 CXL	整手	
90002	股票2	0	0	2011/04/06 15:02:17 FILL	整手	
00007	高信集團	0	0	2011/04/06 14:54:15 REJ	整手	
00007	高信集團	0	0	2011/04/06 14:53:10 REJ	整手	

- 1、查看當日委託的最新狀態。
- 2、可移動下方的捲軸來查看全部資料。
- 3、如點擊「刪」按鈕，可以取消當前委託，請參考「撤單」。
- 4、如在落盤狀況上點擊某一委託單，然後點擊滑鼠右鍵，右鍵選項窗口彈出，可以選擇查看該筆委託的成交明細或委託明細。

落盤狀況

代號	股票名稱	交易指令	買/沽	價格	數量	已成交量	成交均價	未成交量	呈交時間	委託狀態	手數
90005	股票5	限價	買	9.6	10,000	0	0.000	10,000	2011/04/28 14:56:36	OPNQ	整手

[成交明細](#)
[委託明細](#)
[取消全部可取消的委託](#)

成交明細

帳戶	委託單序號	股票代號	買/沽
999916S000	29400002	IBM	沽

時間	成交價	成交量	成交金額
2010/10/22 15:09:37	141.400	100	14,140.000

(均價 = 141.400 100 14,140.000)

委託明細

委託單序號: 11700025
 股票代號: 90005
 買/沽: 買
 整/碎股: 整手

時間	數量	未成交量	已成交量	委託價	均價	狀態	註解
2011/04/28 14:56:36	10,000	10,000	0	9.600	0.000	委託中	[ORDER. NEW]

十、股票結存

代號	股票名稱	總數	可用股數	已買入股數	已賣出股數	沽出數量	市價	股票市值
00005	匯豐控股	10,000,000	10,000,000	0	0	0	82.950	829,500,000.00
00006	電能實業	10,000,000	10,000,000	0	0	0	52.650	526,500,000.00
00007	高信集團	10,000,000	10,000,000	0	0	0	0.570	5,700,000.00
90002	股票2	2,500	0	2,500	0	0		

點擊選單「查詢」→「股票結存」按鈕，可以查看可以賣出股票的市價和結存情況。

十一、帳戶查詢

點擊選單「查詢」→「帳戶查詢」，可以查看帳戶情況，包括「帳戶概況」和「帳戶資料」。

1、點擊「帳戶概況」可以查看資金情況，如下：

帳戶查詢	
帳戶概況 報價服務紀錄 帳戶資料	
	HKD
昨日結餘	50,000,000.00
交易買入金額	0.00
交易賣出金額	0.00
交易手續費	240.00
現金淨額	49,999,760.00
其他貨幣*	388,170,000.00
股票市值 (香港)	
資產淨值 (香港)	
購買額度計算	
現金淨額	49,999,760.00
交易限額	0.00
其他貨幣*	388,170,000.00
股票可借貸餘額	0.00
信用限額	0.00
委託買入金額 (未成交)	96,000.00
購買力	438,073,760.00
帳戶餘額	
應收帳款	0.00
未結算餘額 (T+1)	0.00
可取款餘額	0.00
淨資產	49,999,760.00
應收利息	0.00
應付利息	0.00
已用保證金 (%)	0.00
保證金追繳	0.00
*以下外幣匯率只供參考	
美元/港元	7.7634
歐元/港元	10.336
英鎊/港元	11.7604
人民幣/港元	1.1371

3、點擊「帳戶資料」可以查看帳戶基本資料，如下圖：

帳戶號碼	999917S000
帳戶類別	Cash
戶口狀況	有效
帳戶密碼	***** <input type="button" value="更改"/>
客戶姓名	999917S000
電郵地址	polaris.polaris.com.hk
聯絡地址	Address
渣打銀行分帳號	
渣打銀行分帳戶名稱	
結算安排	1111111111 AaAaAa
經紀姓名	DUMMY FOR TESTING
經紀電話	852-3555 7888
經紀電郵地址	
經紀佣金率	2.000000

點擊帳戶密碼旁邊的「更改」按鈕，可以進行密碼修改，請參考「登入/登出」的「修改密碼」。

對於港股市場，點擊「報價服務紀錄」，可以查看當月的報價費用情況，如下圖：

用戶類別	PerQuote	<input type="button" value="更改"/>
本月即時行情查看次數	57	
本月可免費使用的次數	200	
計次收費服務之累計次數	0	
本月應收費的費用	0 (HKD)	
本月應收未收的費用	0 (HKD)	

Below the table, there is a blue link labeled '即時報價收費規則' (Real-time Quote Fee Rules).

點擊「用戶類別」旁邊的「更改」按鈕，可以修改使用者類別。

十二、歷史成交

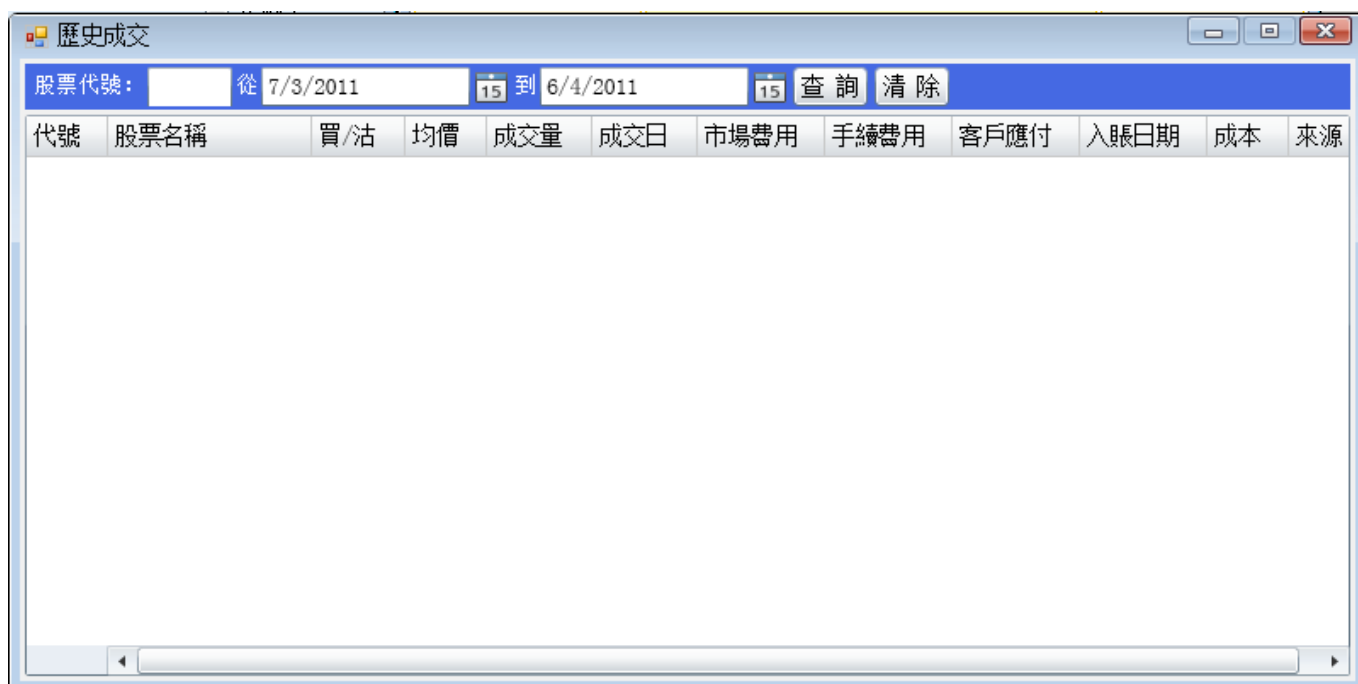

- 1、點擊功能表「交易」→「歷史成交」按鈕，將顯示當前登入帳戶的歷史成交情況。
- 2、預設顯示最近一個月的歷史成交。
- 3、預設的「結束日期」為當日，默認的「開始日期」為一月之前的當日。
- 4、輸入股票代碼、變更開始日期及變更結束日期，然後點擊「查詢」按鈕，系統將顯示符合條件的歷史成交記錄。

十三、市場切換

點擊「市場」選單，將顯示可以交易的各個市場，如下圖：

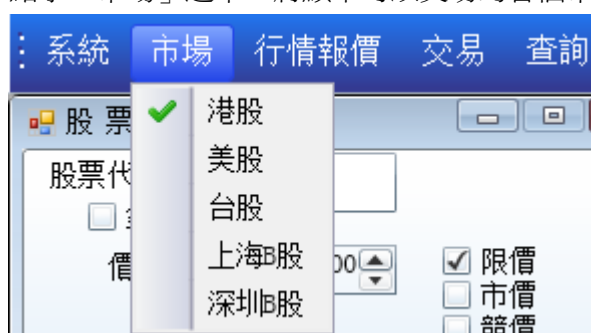

- 1、點擊「港股」、「美股」、「台股」、「上海 B 股」、「深圳 B 股」子選單，系統將切換到對應市場的界面。

十四、客戶服務

- 1、點擊選單「資訊」→「客戶服務」按鈕，可以查看客戶服務相關資訊，包括「結單下載」、「表格下載」、「一般查詢」、「緊急情況」, 港股市場還包括「即時報價收費規則」。

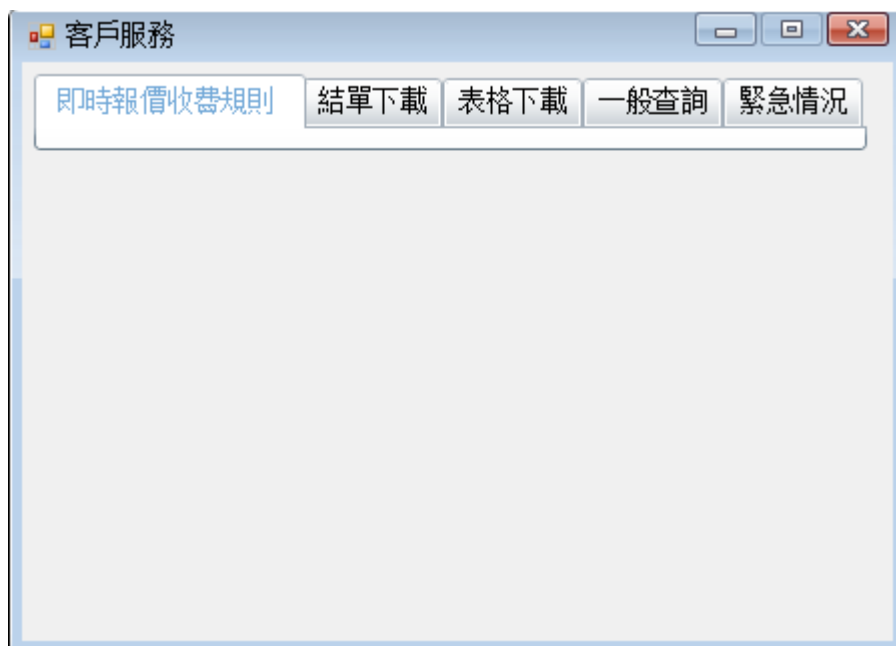

- 2、點擊「結單下載」，如下圖：

選擇「日結帳單」或「月結帳單」，然後點擊「開放」按鈕，可以下載最近一期相應的帳單。

- 3、點擊「表格下載」下載所需表格，如下圖：

結單下載	表格下載	一般查詢	緊急情況
01證券及/或期貨買賣賬戶條款及條件	下載		
02個人及聯名客戶開戶表格	下載		
03公司客戶開戶表格	下載		
04開戶範例 - 個人及聯名客戶	下載		
05開戶範例 - 公司客戶	下載		
06現有客戶增設帳戶申請表 (只適用於新增證券及/或期貨帳戶客戶)	下載		
07根據證券及期貨(客戶證券)規則有關出售, 借出或存放證券及/或證券抵押品的授權	下載		
08網上交易服務申請表	下載		
09喜來點金靈申請表格	下載		
10網上交易帳戶服務 / 重設密碼表格	下載		
11取消網上交易服務	下載		
12提款指示	下載		
13換匯指示	下載		
14股票寄存 / 轉戶指示 (透過中央結算及交收系統)	下載		
15股票交收指示 (S. I.)	下載		
16投資者交收指示 (I. S. I.)	下載		
17寄物股票提取指示	下載		
18轉職真書	下載		
19更改客戶資料	下載		
20申請 / 取消電子通訊服務	下載		
21附寄結單服務的股份獨立戶口申請表	下載		
22終止帳戶通知	下載		

點擊「下載」連結，可以下載對應的檔案。

4、點擊「一般查詢」，如下圖：

結單下載	表格下載	一般查詢	緊急情況
客戶服務熱線：(852) 3555-7878 傳真：(852) 3555-7889 電郵：services@polaris.com.hk 地址：香港金鐘夏慤道18號海富中心一座寫字樓10樓1002-4室			

5、點擊「緊急情況」，如下圖：

結單下載	表格下載	一般查詢	緊急情況
當交易平臺無法運作，客戶可致電 (a) 閣下之經紀 (b) 緊急客戶熱線 美股 (852) 3555-7699			

十五、資訊

1.1、市場資訊

市場資訊 --- 本地指數

更新時間: 06/04/2011

▶ 恒生指數

		變幅	%變幅
恒生指數	24285.05	+134.5	+0.56%
恒生金融分類	35508.82	+215.5	+0.61%
恒生公用分類	43408.35	+174.5	+0.40%
恒生地產分類	31232.36	+328.9	+1.06%
恒生公商業	13793.82	+52.3	+0.38%
恒生大型股	28945.00	+145.2	+0.50%
創業板	768.03	+10.4	+1.37%

本公司所提供的資料限于寶來證券的客戶，只供參考。本公司及其資料供應商已竭力提供準確的資料，但並不保證資料絕對無誤。資料如有錯漏之處而令閣下蒙受損失，本公司及其資料供應商

1.2、公司資料庫

- 更新時間: 2011年03月24日 00:00
- 股票代號: 00001
- 查詢
- 00001
- 公司資料
- 主要股東: 李嘉誠 (42.57%)
- 公司董事: 李嘉誠(主席兼執行董事), 李澤鉅(董事總經理兼副主席兼執行董事), 甘慶林(副董事總經理兼執行董事), 葉德銓(副董事總經理兼執行董事), 鍾慎強(執行董事), 鮑綺雲(執行董事), 吳佳慶(執行董事), 趙國雄(執行董事), 霍建寧(非執行董事), 陸法蘭(非執行董事), 梁肇淇(非執行董事), 周近智(非執行董事), 麥理思(非執行董事), Wong Yick Ming Rosanna(獨立非執行董事), 葉元章(獨立非執行董事), 馬世民(獨立非執行董事), 郭敦禮(獨立非執行董事), 張英潮(獨立非執行董事), 洪小鐘(獨立非執行董事), 周年茂(獨立非執行董事)

1.3、新聞

- 土地註冊處: 3月樓宇買賣合約升8.9%
- 《摩通窩輪》和黃業績向好資金流入其認購 留意和黃購29528/長窩購
- 《瑞信窩輪》長和系升勢未止 留意長窩購29285/和黃購26269
- 法巴認股證焦點: 長和系升勢未止 留意和黃購28427、長窩購28854
- 《瑞信窩輪》長和系業績後強勢急升:和黃購26269/長窩購29285
- 《麥格理短評》長和系業績後顯著攀升 留意和黃Call 29278、長窩Cal
- 《大行報告》瑞信升長窩<00001.HK>目標價至157元 維持「跑贏大市」
- 《摩通窩輪》長和系公佈理想業績見突破 長窩購29503/ 和黃購29528
- 《大行報告》高盛上調長窩<00001.HK>目標價至145元 評級「中性」
- 法巴認股證焦點: 長和系大幅攀升 留意和黃購28823、長窩購28854
- [高盛即日焦點] 強勢股之選: 留意 和黃購29774、27129及長窩購272

點擊新聞標題，可以看到詳細的新聞內容。

1.4、最新消息

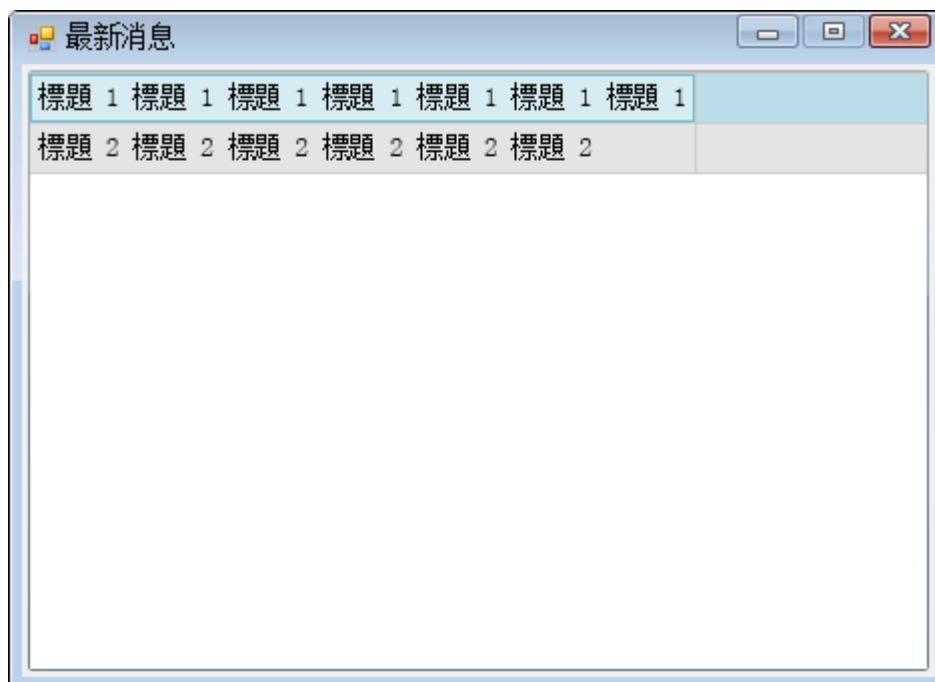

點擊消息標題，可以看到詳細的消息內容。

十六、市場須知

點擊「市場須知」，可以查看市場須知詳細情況，如下圖：

點擊香港交易所交易時段，可以查看港股交易時間的詳細資料。

十七、其他

1、登入次數資訊，如下圖：

2、指數報價，如下圖：

港股的 Per Quote 帳號，看到的是延時的指數報價，其他帳號類型看到的是即時的指數報價。

3、主選單，如下圖：

A、點擊「幫助」功能表，如下圖：

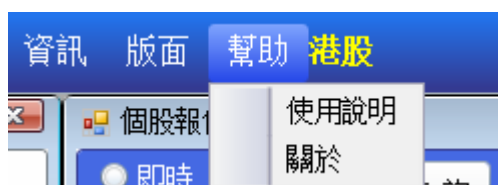

點擊使用說明功能表，可以下載本系統的使用說明書。

點擊「關於」功能表，顯示系統版本資訊，顯示如下圖：

附錄 A、安裝說明

安裝 silverlight3，先從下述地址下載安裝檔 <http://go.microsoft.com/fwlink/?LinkID=149156&v=3.0.40624.0>，下載的檔案名為 Silverlight3.exe，然後雙擊該檔進行安裝。

如果從 www.polaris.com.hk 登入以後，介面出現如下圖形：

則表明系統沒有安裝 Silverlight 的運行庫。點擊該圖示後下載 silverlight 的安裝檔，然後進行安裝。

備註：如果使用的流覽器禁止 ActiveX 運行，也會出現這個圖片，則請切換成 IE 流覽器。

附錄 B、狀態說明

原狀態	狀態(英文)	狀態(中文)	說 明
FILL	Comp	完成	委託單成交(藍色)
CXL	Canc	取消	委託單取消
PCXL	PartCanc	部分取消	委託單部份
PFIL	Part	部份	委託單部份成交
OPN	Queu	掛牌	交易所接受其委託單
REJ	Reje	拒絕	BSS系統拒絕其委託單(紅色)
REJX	Reje	拒絕	交易所系統拒絕其委託單(紅色)
CONF	Conf	覆盤	設定哪些委託單已回覆客戶結果之記號
APPQ	Inac	待批	需風控主管簽核(第一級)
APPQ2	Inac	待批	需風控主管簽核(第二級)
OVN	Pend	等待	預掛單(特殊單之一種)
OPNQ	Pend	等待	委託單尚未送出，可從訊息欄位資料判斷是否為特殊單(追價單或觸發單)，若非為特殊單，代表此單可能發生異常
ACK	Queu	掛牌	交易所主機收到其委託單